БЛАГОВЕСТ РАДОНЕЖЬЯ

ФЕВРАЛЬ ✝ 2006 № 34 (133)

СЕРГИЕВО-ПОСАДСКОЕ БЛАГОЧИНИЕ МОСКОВСКОЙ ЕПАРХИИ

Помяни нас, Господи, егда приидеши во Царствии Твоем

Воскресенье 13/26 (н. ст.) февраля сего года совпадает с Неделей, получившей в церковной традиции название мясопустной или Недели о Страшном Суде. Напомним, что в славянском языке слово "неделя" не тождественно слову "седмица", оно соответствует воскресному дню, в который не принято заниматься мирскими делами. Это – одна из подготовительных недель Великого поста. Она побуждает нас задуматься и внимательно всмотреться в самих себя, ведь наступит "день оный и час", "егда сядет Судия на престоле страшнем", живые и умершие предстанут пред Ним, откроются все деяния и помышления людские, и каждый получит воздаяние по заслугам своим.

Страшный Суд. Каргополь. XVI век. Фрагмент.
"О, каковый час тогда, и день страшный, егда сядет Судия на престоле страшном! книги разгибаются, и деяния обличаются, и тайная тьмы явленна бывают, ангели обтекают, собирающе вся языки..." (из стихиры на хвалитех Недели мясопустной, глас 6)

ГРЯДЕТ СУДИЯ

ХРИСТОС в евангельской притче повествует нам о грядущем Страшном Суде.

— Когда же Я, Сын Человеческий, приду в Своей славе, со всеми ангелами, и сяду на троне Своей славы — тогда соберутся передо Мной все народы. И Я отделю их друг от друга, как пастух отделяет овец от козлов: овцы — по правую руку, козлы — по левую. И тогда Я, Царь, скажу тем, кто по правую сторону:

"Входите, благословенные Моим Отцом, в Царство, приготовленное для вас со времени создания мира! Потому что когда Я был голоден — вы накормили Меня; страдал от жажды — вы напоили Меня; был скитальцем — вы приютили Меня; был нагим — вы одели Меня; был болен — вы посетили Меня; был в тюрьме — вы навестили Меня".

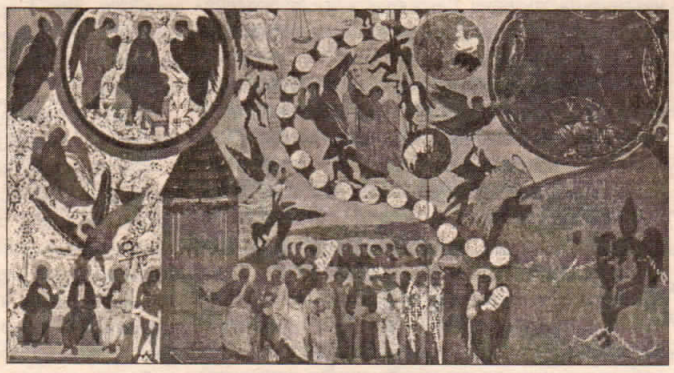

Страшный Суд. Каргополь. XVI век. Фрагмент.
"...добрая содеявшии, в радости радуются, чающе мзду восприяти; согрешившие же трепещут, люте рыдающе, в муку посылаеми, и от избранных разлучаеми..." (из стихиры на Господи воззвах Недели мясопустной, глас 6)

Тогда праведники удивятся:

"Господи! Когда это мы видели Тебя голодным и накормили? Или утолили Твою жажду? Когда мы видели Тебя странником и приютили Тебя? Или нагим, и одели? Когда мы видели Тебя больным или в тюрьме, и посетили?"

И Я, Царь, отвечу им: "Когда вы делали это последнему из Моих братьев — вы делали это Мне". А потом Я повернусь в левую сторону:

"Прочь от Меня, проклятые, ступайте в вечный огонь, приготовленный для дьявола и демонов. Потому что Я голодал — вы не накормили Меня, мучился жаждой — вы не напоили Меня, был скитальцем — вы не впустили Меня в дом, был наг — и не одели Меня, болен, и в тюрьме — вы не посетили Меня".

И они спросят: "Господи! Когда же мы видели Тебя страдающим от голода и жажды, или скитающимся, или нагим, или больным, или в тюрьме — и не пришли к Тебе на помощь?" И Я отвечу: "Когда вы отказали в помощи меньшему из Моих братьев — вы отказали Мне".

И пойдут они на вечное мучение, а праведники — в вечную жизнь. Соответствующее Евангелие (Мф. 25, 31-46) читается на Литургии в Неделю о Страшном Суде.

Спаситель объясняет разделение праведников и грешников примером из той привычной жизни, которая окружала слушателей божественной проповеди. Евангелие ясно свидетельствует о том, что не внешняя принадлежность к избранному народу Божию, а милосердие к людям ради Бога — вот решающий критерий для того, чтобы сподобиться Царства Небесного.

Современный человек часто спотыкается на вопросе о согласовании благости Божией и вечных мук для грешников. Вот как отвечает на него профессор Московской Духовной Академии А. И. Осипов: "Не подумайте, что в течение всей человеческой истории Бог был любовью, а уж на Страшном Суде, извините, — теперь судит только по справедливости. Ничего подобного! Неразумно представлять Бога на этом Суде как какого-нибудь деспота. Страшным последний Суд называется не потому, что Бог "забывает" о любви и поступает по какой-то бездушной "правде" — нет, а потому что здесь происходит окончательное самоутверждение, самоопределение личности: способна она быть с Богом или нет, уйдет от Него, останется вне Его навсегда".

Но может ли такое быть? Хотя это тайна будущего века, однако психологически отвержение Бога возможно.

В качестве примера Алексей Ильич приводит один известный случай. Однажды в старые добрые времена один сельский учитель спас от смерти петербургского аристократа, который зимой сбился с пути, его занесло снегом, и он погибал. Сами понимаете, насколько благодарен был ему спасенный. И вот через какое-то время он пригласил учителя в Петербург и устроил в его честь великосветский прием, созвал своих родных и друзей. Увидев перед собой множество вилок, ножей, тарелочек и прочих принадлежностей торжественного стола, которых никогда не видел, бедняга не знал, что и делать: то возьмет что-то не той рукой, то не знает, как за кушанье приняться — сидит, обливаясь холодным потом. В его честь произносятся тосты, а он и ответить не умеет. Изнемогая от жажды, он, наконец, выпивает воду из овального блюдечка, стоявшего перед тарелками. И каков был его ужас, когда он увидел: гости омывают в этих тарелочках свои пальчики. Он чуть в обморок не упал.

Так этот великолепный прием стал для учителя настоящим адом. Потом всю оставшуюся жизнь он нередко вскакивал по ночам в холодном поту — ему вновь снился этот великосветский прием.

И вот теперь представьте, как будет себя чувствовать в Царстве Небесном человек, который нисколько не готов к нему. Царство Божие — это духовное единение с Богом, Который есть бесконечная полнота любви, кротости и смирения. Каково могло бы быть в грядущем Царстве Христа человеку, наполненному свойствами прямо противоположными — ненавистью, злобой, лицемерием и так далее. Для него Царство Бога стало бы адом в адской степени. Злобное существо не может пребывать в атмосфере любви.

Портал Троицкого собора Троице-Сергиевой лавры.
Портал широко раскрыт навстречу всем идущим в храм и призывает всех войти, но резко сужается к двери, как бы напоминая евангельские слова Спасителя: "тесны врата и узок путь, ведущие в жизнь, и немногие находят их" (Мф. 7, 13–14), "Много званных, но мало избранных" (Мф. 22,14).

Древнегреческая богиня Фемида с завязанными глазами отправляет людей — одного направо, другого налево — в зависимости от их дел. Такое насилие над личностью не характерно для христианского понимания Страшного Суда. Бог есть любовь. Не случайно преподобный Исаак Сирин говорит: "мучимые в геенне поражаются бичом любви... терпят мучение больше всякого возможного наказания. Неуместна такая мысль, что грешники в геенне лишаются любви Божией... Но любовь силою своею действует двояко: она мучит грешников... и веселит собою соблюдавших долг свой".

Возможно, будут личности, сознательно отвергшие любовь Божию. Но человек, отвергающий Бога, уходит сам, и это для него благо, ибо его ненависть не в силах вынести пламени любви Божией. Так же, как и для сельского учителя, мучением оказался великолепный прием в его честь.

Бог не нарушает нашей свободы. И поэтому двери ада, если хотите, могут быть заперты только изнутри — самими его обитателями. Там остаются только те, которые сами не захотели или не захотят из него выйти.

Мысль о том, что причиной пребывания грешников в аду, не исключая самого дьявола, является их свободное "не хочу", неоднократно высказывали святые отцы: Климент Александрийский, свт. Иоанн Златоуст, свт. Василий Великий, прп. Максим Исповедник, прп. Иоанн Дамаскин, прп. Исаак Сирин, св. Николай Кавасила и др.

Здесь необходимо сказать о принципиально важном изменении, которое произойдет с человеком в конце бытия этого мира. Из учения святых отцов следует, что по Всеобщем Воскресении человек вновь приобретет свою природную целостность, а с ней — свободу и волю к самоопределению. На Страшном Суде окончательная судьба человека решается уже им самим, его волей, он вновь обретает возможность покаяния, духовного обновления, исцеления — в отличие от посмертного состояния души, которое полностью определялось характером ее духовности.

(Окончание на стр. 2)

КРАСНОЙ СТРОКОЙ

о жизни в Сергиево-Посадском благочинии

◆◆◆

28 января в воинской части поселка "67-й км" новобранцы принимали военную присягу, после которой настоятель Крестовоздвиженской церкви села Воздвиженского прот. Андрей Крашенинников совершил молебен, окропив святой водой солдат, вступивших в ряды Вооруженных сил, и произнес напутственное слово.

◆◆◆

С 29 января по 4 февраля в Москве проходили XIV Международные Рождественские образовательные чтения. Основные задачи форума — воспитание подрастающего поколения в духе высоких идеалов служения Богу и Отечеству, возрождение русской культуры.

В Сергиево-Посадском районе интерес к этому важному событию в наступившем году особенно возрос. Многие преподаватели, директора школ, родители приняли в нем активное участие, посетив богослужение в храме Христа Спасителя, торжественное открытие Чтений в Кремлевском Дворце съездов и расширенные секции, на которых обсуждались важнейшие проблемы, стоящие перед Церковью и современным обществом.

◆◆◆

В конце января — начале февраля в военном госпитале пос. Вакцина приняли святое Крещение пятеро военнослужащих. Солдаты заблаговременно готовились к этому знаменательному для каждого христианина событию: читали Священное Писание, учили молитвы. Огласительные беседы проводил для них прот. Андрей Крашенинников, окормляющий "закрытую" воинскую часть.

◆◆◆

2 февраля состоялась встреча депутата Московской областной думы от Березняковского сельского поселения А. Г. Батурина с начальником департамента по образованию О. К. Дударевой и благочинным церквей Сергиево-Посадского округа игуменом Иоанном (Самойловым). На встрече были намечены планы тесного сотрудничества в сфере нравственного воспитания молодежи.

◆◆◆

В начале февраля в Христорождественской церкви села Иудино были проведены подготовительные работы к настенной росписи внутри храма. Те, кто видел церковь только в процессе восстановления, будут удивлены: теперь здесь вместо кирпичной кладки оштукатуренные белые стены и своды. Непосредственно роспись намечена на лето, так издавна повелось в нашей стране в связи с климатическими условиями. Фрески будут написаны силами иконописной школы г. Дубны.

ДЕНЬ СЕДЬМЫЙ

"И наблюдали за Ним, не исцелит ли в субботу, чтобы обвинить Его. Он же говорит человеку, имевшему иссохшую руку: стань на середину. А им говорит: должно ли в субботу добро делать, или зло делать? душу спасти, или погубить? Но они молчали"
(Мк. 3, 2-4).

А. Рябушкин "Русские женщины XVII столетия в церкви"

ОПИСАННАЯ БЕСЕДА Господа с фарисеями ставит перед нами очень важный вопрос: как, в самом деле, по христианскому учению, следует проводить праздники и относиться к ним?

Что Господь праздники не отрицал, видно из того, что каждый год для празднования Пасхи Он ходил в Иерусалим, как этого требовал установившийся обычай, и даже перед самой Своей смертью, уже предчувствуя ее близость, Он нашел нужным совершить с учениками Своими Пасху по принятому еврейскому ритуалу. Не отрицал Он, конечно, и субботы как особого дня, посвященного Богу, ибо соблюдения субботы требовала прямая заповедь Божия, а заповеди эти Он исполнял строго, говоря о них так: доколе не прейдет небо и земля, ни одна йота или ни одна черта не прейдет из закона, пока не исполнится все (Мф. 5, 18).

В христианстве суббота уже во времена апостолов была заменена воскресным днем. В книге Деяний (20, 7) мы читаем, что христиане для совершения таинства Причащения собирались в первый день седмицы, то есть в день, следующий непосредственно за субботой, ибо субботой заканчивалась еврейская неделя. Другими словами, это было богослужение воскресного дня. Особенное значение этого дня отмечает апостол Павел, говоря о сборе милостыни (1 Кор. 16, 2). Лаодикийский Собор (365 год, 29 правило. — ***Прим. ред.***) христианской Церкви уже определенно заменяет празднование субботы воскресным днем.

Причина этой замены вполне понятна: в первый день недели воскрес Господь наш Иисус Христос, и воспоминание этого события, самого важного в христианстве, придает и самому дню, с которым оно связано, выдающееся значение. Поэтому требование четвертой заповеди о праздновании седьмого дня недели в Новозаветном христианстве относится ко дню воскресному.

Итак, мы имеем определенную заповедь Божию о почитании праздников. Так как все заповеди даны Господом для блага самого человека, то, очевидно, и эта заповедь для людей полезна и необходима.

Она так же важна и так же нужна, как и все остальные заповеди, ибо в ней выражается та же воля Божия, как и во всем Синайском законе. Однако нет, кажется, другой заповеди, которую мы нарушали бы так легко и так часто, как четвертую. По всей вероятности, вредные последствия нарушения чествования праздников для нас не так очевидны, как вред от нарушения других заповедей. Убийство, кража, клевета — это явное зло, для всех понятное. Но будничная работа в праздник, разгул, занятия, не соответствующие значению Божьего дня, — кому от этого какой вред? Не наоборот ли? Труд ведь всегда полезен, и потому всякая работа, хотя бы и в праздник, вполне допустима. Так думают многие. Но нарушение праздников есть несомненное зло, иначе Господь, вечно пекущийся о благе человека, не оградил бы их почитание особою заповедью.

Зачем же нужны праздники?

Однажды мне пришлось говорить с молодым английским студентом о том, почему так строго соблюдается воскресный день в Англии. "Знаете, что, сэр, — сказал он, — как бы там ни было, но необходимо хотя бы один день в неделю иметь для лучших дум !.."

Эту же мысль подробнее раскрывает свт. Филарет, Митрополит Московский: "Праздник — это благочестивое созерцание, в котором дух отдыхает от труда плоти и собирает силы для работных дней жизни".

"День седьмой — Господу Богу твоему", — говорит заповедь. Долой все будничные заботы, серые мысли, грязные желаньица, ноющую зависть, недоброжелательность! На один день отдайте душу лучшим думам — думам о Боге, о любви, о вечности, о светлом мире ангелов и святых, о бессмертии будущего (чтобы вам самим стать лучше, чище, добрее). Подумайте хоть в этот день о душе, иначе вам грозит опасность, что дума о теле превратится для вас в суть жизни.

Трудно вообразить, что представляла бы собой жизнь без праздников.

Несомненно, нечто очень унылое, безрадостное... Но душа не переносит удручающего однообразия: она требует ярких, цветочных пятен, горящего солнца, смеющегося неба, песни жаворонка, радости жизни. Все это дает праздник. При религиозном, христианском отношении к нему он приносит столько радости, столько чистых восторгов, что жаль становится тех людей, которые не получили церковного воспитания и никогда не переживали этого святого подъема праздничного настроения. Даже будни после праздника становятся как-то содержательнее, осмысленнее и потому интереснее.

Часто люди, привязанные к земле и думающие только о земном, говорят, что праздники понижают продуктивность труда, что праздничное время тратится непроизводительно, и что лучше было бы использовать его для работы, ибо тогда люди были бы обеспеченнее и жили богаче. Но, не говоря уже о том, что "не хлебом единым жив будет человек" и что цель жизни не в богатстве, а в развитии духа, оказывается, что праздники не уменьшают, а, наоборот, повышают производительность физического труда и, следовательно, способствуют накоплению материальных ценностей.

Но, конечно, для того чтобы праздники приносили действительную пользу человеку, очищая и возвышая душу, необходимо проводить их должным образом.

У нас, к сожалению, праздник означает обыкновенно только усиление житейской суеты. Гости, концерты, вечера, балы, театры, посиделки, карты, выпивка — все роды развлечений, часто грубых, безнравственных — все это намеренно присоединяется к празднику: в будни некогда. Понятно, что проводить праздник таким образом — вовсе не означает посвящать его Богу или отдыхать. В результате получается лишь утомление, какой-то мутный осадок, душевное отупление.

Как же следует проводить праздники по-христиански?

Посмотрите на пример Господа Иисуса Христа. Что Он делает в субботу, то есть в праздник? У евангелиста Луки есть такое замечание: и вошел, по обыкновению Своему, в день субботний в синагогу (Лк. 4,16).

Вот что было праздничным обыкновением Иисуса Христа: Он шел в синагогу, то есть в молитвенный дом. У нас синагоги заменены храмами, и, следовательно, наша первая обязанность — посещение храма.

Храм внушает мысль о Боге и стремление к Нему. Даже внешний вид его: эти позолоченные главы, похожие на горящие свечи с остроконечным языком пламени, взвившемся к небу, зовут оторваться от земли туда, в высь, в бесконечное. А богослужение и поучает молящихся, и утешает, и смягчает, и возвышает.

Недаром древние христиане так ценили праздничное общественное богослужение и так стремились к нему, что даже опасность смерти их не останавливала.

Понимая все значение богослужения для христианского воспитания, VI Вселенский Собор (680 — 681) издал даже следующее строгое правило о праздниках: "Аще кто, не имея никакой настоятельной нужды, или препятствия... в три воскресные дни в продолжение трех седмиц, не придет в церковное собрание: то клирик да будет извержен из клира, а мирянин да будет удален от общения".

Таким образом, посещение храма является первой обязанностью христианина в праздник.

Вторая обязанность — благоговение. Этому также учит пример Господа, исцелившего сухорукого в субботу и тем показавшего, что в субботу должно делать добро.

Наконец все роды богоугодных занятий — домашняя молитва, чтение душеполезных книг, религиозные беседы и т. д. — наиболее приличествуют празднику, ибо этим и освящается праздничный день, как того требует заповедь.

Святитель Василий,
епископ Кинешемский, († 1945)
"Беседы на Евангелие от Марка"

ГРЯДЕТ СУДИЯ

(Окончание. Начало на стр. 1)

Отсюда и особенность Страшного Суда — человек сам в последний раз и окончательно определяется: быть ему с Богом или добровольно отойти в неугасимый пламень и непрестающий тартар (холод) вечных страстей. Христос не может нарушить человеческую свободу.

Можно с полной уверенностью говорить и еще об одном факте: на Страшном Суде перед каждым человеком, веровавшим и неверовавшим, во всей силе и ярости откроется великий подвиг Христов, Его жертвенная любовь, Его потрясающее самоуничижение ради спасения человечества. И трудно предположить, чтобы такая Жертва не тронула, точнее, не потрясла сердец воскресших людей. Посмотрите, какое большое впечатление, несмотря на все свои недостатки, произвел фильм "Страсти Христовы" Гибсона. А здесь перед лицом каждого откроется сама реальность Креста и слава Воскресшего. Без сомнения, это в огромной степени определит положительный выбор великого множества людей. Такому выбору, конечно же, будет способствовать и печальный опыт мытарств.

Страшный Суд — это такой момент, когда будет подведен итог всего жизненного и посмертного духовного пути, когда процесс роста, процесс становления, самоопределения личности будет закончен. Этот момент действительно страшен, и дай Бог, чтобы он завершился с великой пользой для всех людей.

ЧТО НАМ СНЕГ, ЧТО НАМ МОРОЗ!

Сегодня часто ли нам приходится слышать о зимних походах, тем более быть их участниками? В этом году зима не подкачала: крепкие морозы держались не одну неделю. Но разве ими испугаешь русского, человека? О, нет, не ухмыляйтесь! Не спешите усомниться в его стойкости даже в современных условиях. Он не только способен пережить суровые холода, но и закрыть на них глаза, не откладывая в долгий ящик все, к чему стремится его согретая молитвой душа.

11 февраля самые стойкие и мужественные учащиеся воскресной школы и прихожане Успенской церкви Сергиева Посада совершили поход в Свято-Троицкий Стефано-Махрищский женский монастырь, расположенный в соседней Владимирской области.

Первый автобус, идущий в Жуклино, довез наших паломников почти до конечной остановки, а далее их ждала лесная дорога. Через "русскую пустыню" к намеченной цели, как были уверены наши герои, ведет так или иначе протоптанная местными жителями тропинка. Каково же было их удивление, когда вместо следов они увидели глубокие белые сугробы, и уже им самим пришлось прокладывать путь вперед. 3 километра пешком по бездорожью — настоящее испытание для настоящих людей! Как только показалась более или менее нормальная дорога, у путников открылось "второе дыхание", а их взорам — красота родных просторов. Весь их трехчасовой загородный маршрут растянулся на 10 км.

В Троицком монастыре, основанном в XIV веке прп. Стефаном Махрищским — сподвижником прп. Сергия Радонежского, наших земляков уже ждали. Для них провели экскурсию по монастырю, показали свечную мастерскую. Кстати, вы когда-нибудь видели воочию, как изготавливают восковые свечи, не на заводе — в глубинке?

История монастыря насчитывает несколько веков. В советские годы он был закрыт, храмы разрушены, и на его территории разместилась турбаза. Его возрождение началось в1993 году, когда здесь была образована женская монашеская община. Продолжая дореволюционную традицию, монастырь ведет благотворительную деятельность: в 2002 году при нем был организован приют для девочек. Сейчас в нем 22 воспитанницы от трех до пятнадцати лет. В светлых одеждах, а те, кто помладше — в нарядных розовых платьишках, улыбаются они нам с фотографии буклета.

Но вернемся к нашим паломникам. Они приложились к мощам свт. Варлаама, Махрищского чудотворца (мощи же его учителя, основателя обители, прп. Стефана, покоятся под спудом церкви, освященной в его честь). Еще одна святыня, к которой приложились гости, — чудотворная икона прп. Серафима Саровского. Она мироточила несколько лет назад, а на стекле, ее прикрывающем, запечатлелся, как на негативе, образ Саровского угодника Божия.

Вкусив трапезы и получив небольшие памятные подарки, благодарные за радушный прием паломники отправились в обратный путь. Назад шли более короткой дорогой через село Махра, далее автобусом и электричкой они вернулись в свой родной город.

Был вечер, была усталость, на лицах — здоровый румянец, а в жизни — незабываемый день и благодатное состояние умиротворения, внутренней тишины и радости, словно нашлось то поле, о котором говорится в евангельской притче: на нем скрыто бесценное сокровище, и ради его приобретения можно отдать все (Мф. 13, 44).

Т. К.

ВЕЧНАЯ ПАМЯТЬ

5 февраля, в день, когда Русская Православная Церковь чествует Собор святых новомучеников и исповедников Российских, ушел из жизни старейший насельник Свято-Успенского Псково-Печерского монастыря архимандрит Иоанн (Крестьянкин), которого хорошо знали не только в России, но и в самых разных странах мира.

Известный старец родился 11 апреля 1910 г. в Орле, в семье Михаила Дмитриевича и Елизаветы Иларионовны Крестьянкиных, он был восьмым ребенком благочестивых родителей. С детства мальчик прислуживал в храме и был в послушниках у известного своей монашеской строгостью архиеп. Орловского и Севского Серафима (Остроумова, †1937).

После средней школы Иван Крестьянкин окончил бухгалтерские курсы и, переехав в Москву, работал по своей специальности. 14 января 1945 года в храме на Ваганьковском кладбище митрополит Крутицкий Николай (Ярушевич, † 1961) рукоположил его во диакона. 25 октября того же года, в день празднования в честь Иерусалимской иконы Пресвятой Богородицы, Святейшим Патриархом Алексием I диакон Иоанн был рукоположен во священника в московском храме Рождества Христова в Измайлове, где и остался служить.

Экзамены за курс семинарии отец Иоанн сдал экстерном и в 1950 году, заочно учась в Московской Духовной академии, написал кандидатскую работу. Но закончить академию ему не удалось. В ночь с 29 на 30 апреля 1950 года отец Иоанн был арестован и осужден по статье 58-10 (антисоветская пропаганда и агитация), получив 7 лет исправительно-трудовых лагерей. Сидел в тюрьме, в камере-одиночке, потом работал на лесоповале... В 1955 г. был досрочно освобожден и направлен служить в Псковскую епархию, потом переведен в Рязанскую епархию. В 1989 г. отец Иоанн был реабилитирован.

10 июля 1966 г. глинским старцем схиархимандритом Серафимом (Романцовым) в Сухуми батюшка был пострижен в монашество с именем Иоанн в честь святого Апостола и евангелиста Иоанна Богослова, память которого совершается 13 июля.

Священник Иоанн Крестьянкин. 1946 г.

5 марта 1967 г. иеромонах Иоанн вступил в братию Псково-Печерского монастыря. 13 апреля 1970 года был возведен в сан игумена, 7 апреля 1973 г. — в сан архимандрита.

Монашескому деланию учили батюшку и сам монастырский устав жизни, и старцы, подвизавшиеся в Печерской обители: иеросхимонах Симеон (Желнин), схиархимандрит Пимен (Гавриленко), архимандрит Афиногеи (Агапов), наместник архимандрит Алипий (Воронов), а также последние валаамские старцы: иеросхимонах Михаил (Питкевич), схиигумен Лука (Земсков), схимонах Николай (Монахов) и живший на покое в монастыре архиерей — епископ Феодор (Текучев, †1985).

Монашеская келья не стала для отца Иоанна местом уединения. С утра — в храме на молитве у престола Божия или у креста и евангелия на исповеди, затем долгое, часами, шествие в келью в окружении толпы, чающей Христова утешения. Затем прием посетителей... И только поздним вечером старец оставался один на один с Богом, перебирая многочисленные письма и изливая Ему в ночной молитве все скорби израненных миром душ.

Свой опыт пастырского делания он вложил в книги — "Размышления о бессмертной душе", "Опыт построения исповеди", "Проповеди архимандрита Иоанна", "Письма архимандрита Иоанна", "Настольная книга для монашествующих и мирян", "Мир вам и благоволение Божие", "Рождественские и пасхальные поздравления архимандрита Иоанна", "Видевше свет вечерний. Встреча со старцем". Они уже вышли в свет и постоянно переиздаются. Многие труды отца Иоанна изданы на иностранных языках.

За усердное служение Церкви Христовой отец Иоанн удостоен многих наград: в 1978 году был награжден орденом святого князя Владимира III степени, в 1980-м — орденом Преподобного Сергия Радонежского III степени, в 2000-м — орденом святого благоверного князя Даниила Московского II степени.

11 апреля 2005 года отцу Иоанну (Крестьянкину) исполнилось 95 лет. В связи с этой юбилейной датой Святейший Патриарх Московский и всея Руси Алексий II наградил архимандрита Иоанна орденом преподобного Серафима Саровского I степени.

В последние месяцы, несмотря на слабое здоровье, отец Иоанн совершал келейную молитву о "мире всего мира", о Священноначалии Русской Православной Церкви и ее верных чадах. Старец руководил книгоиздательской деятельностью, посильно принимал братию для духовного утешения. На предложения посетить другие города, свои родные края он отвечал: "Душа тоскует по Небу" — Отечеству Небесному.

25 июня 2005 г. отец Иоанн, подводя итог прожитым годам, написал Завещание духовным чадам, в котором благодарил за все Бога и призывал всех хранить веру и любовь друг ко другу.

В канун нового 2006 года самочувствие старца значительно ухудшилось. Он уже не вставал с постели, ежедневно причащался. 5 февраля, около 10 часов утра последовала его тихая блаженная кончина.

Отпевание старца было совершено 7 февраля в день празднования иконы Божией Матери "Утоли моя печали" Высокопреосвященнейшим Евсевием, архиепископом Псковским и Великолукским, в сослужении четырех архиереев и многочисленного духовенства в Сретенской монастырской церкви. На отпевании были зачитаны адрес Святейшего Патриарха Московского и Всея Руси Алексия II и телеграмма президента Российской Федерации В. В. Путина, произнесены надгробные слова.

Несмотря на тридцатиградусные морозы, проститься с отцом Иоанном прибыли его духовные чада и почитатели, храм не вместил всех собравшихся, люди стояли на улице от начала до конца службы. Тело усопшего погребли в богозданных пещерах обители.

Провожая отца Иоанна в последний путь, православные едиными устами молились: "Со духи праведных скончавшихся, душу раба Твоего, Спасе, упокой, сохраняя ее во блаженней жизни, яже у Тебе, Человеколюбче" и благодарили Господа за неоценимый дар долголетия старца и за то, что все эти годы батюшке дано было прожить в усердном служении Богу и людям, в ревностном служении Православной Церкви.

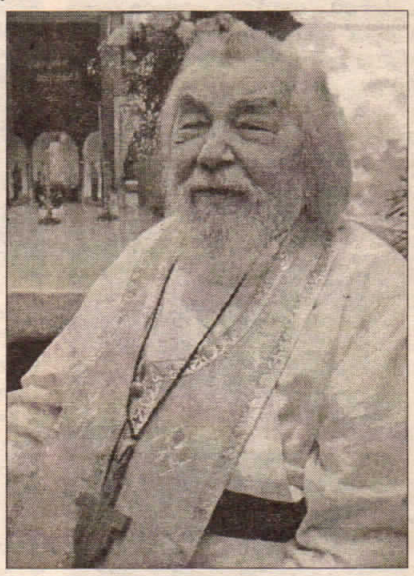

Архимандрит Иоанн Крестьянкин

ФЕДОТ — ДА НЕ ТОТ

Во всем мире 14 февраля отмечают "день святого Валентина", но о каком же святом Валентине вспоминается в этот день?

Память двух соименных святых — пресвитера Валентина Римянина и Валентина, епископа Терпийского Католическая Церковь отмечает в разные дни, но не 14 февраля. Оба священномученика жили в III веке в Италии, и оба приняли мученическую смерть через отсечение главы. Так какой же из двух Валентинов является "покровителем влюбленных"? Для верующего человека самый достоверный источник информации о святом — это его житие.

В житие пресвитера Валентина Римлянина, который прославлен также и Православной Церковью (память 6/19 июля), рассказывается о том, как он, после обращения в христианскую веру императорского советника Астерия, был обезглавлен по приказу императора Клавдия. Никакого намека на романтическую историю о любви в житии святого нет.

О Валентине, епископе Тернийском, в католическом мартирологе сказано, что сведений о святом сохранилось немного. Известно лишь, что он излечил сына важного сановника от тяжелой болезни, а затем был обезглавлен за проповедь Христовой веры. Житие католического святого епископа Валентина Тернийского во многом напоминает житие православного святого Валентина, епископа Интерамского (память 30 июля/12 августа). Совпадает также и время их мученической кончины.

Из жития священномученика Валентина Интерамского следует, что он был искусным врачом и вылечил сына ученого язычника Кратона. Беднягу по имени Херимон болезнь скрутила так, что голова его согнулась до уровня колен, и он никак не мог выпрямиться. Причем излечился Херимон не столько врачебным искусством епископа Валентина, сколько его пламенной молитвой. После этого случая уверовали во Христа и сам Херимон, и его ученый отец, и множество обучавшихся у него учеников. Прослышав о крещении язычников, градоначальник заключил епископа Валентина в тюрьму, где он продолжал лечить всех страждущих и обращать их в христианскую веру, за что и принял мученическую смерть.

Константин Флавицкий. Христианские мученики в Колизее. 1862 г. ГРМ.

В некоторых православных справочниках епископы Валентин Тернийский и Валентин Интерамский приводятся как одно и то же лицо. В авторитетном же "Полном месяцеслове Востока" архиепископа Сергия указывается, что для идентичности святых нет достаточных оснований, и делается осторожная пометка: "вероятно, одно и то же лицо". Так или иначе, самоотверженная жизнь и мученическая смерть этих святых достойны уважения. Но опять же в их житиях мы не находим никаких намеков на историю с красавицей.

История интересующего нас праздника уходит во времена американских поселенцев конца XVIII столетия. Покинувшие родину европейцы бережно хранили легенды Старого Света. Одной из таких легенд была история римского патриция Валентина, тайного христианина, жившего в середине III века — период жестоких гонений на христиан.

Валентин не только был сам христианином, но обратил в христианскую веру и своих слуг. Однажды, во время тайного венчания его служанки с римским воином (император Клавдий II запрещал римским воинам связывать себя брачными узами), стражники задержали показавшихся им подозрительными людей, за исключением самого Валентина из-за уважения к его званию. Всех задержанных обвинили в принадлежности к христианам и поместили в местную тюрьму.

Патриций Валентин тщетно искал возможности поддержать своих слуг и укрепить их в вере перед неминуемой для них смертью, пока не повстречал дочь начальника тюрьмы — слепую некрасивую девочку, над которой все насмехались из-за ее недуга. Через нее-то и решил он отправить весточку в темницу. Поскольку передать письменное сообщение было опасно, патрицию пришла мысль отправить в тюрьму каждому из узников устное послание и вырезанное из бумаги сердечко, окрашенное в красный цвет как символ Божьей любви, которая укрепляет верующих во всех бедах и страданиях. Несколько таких сердечек с устными посланиями и передала слепая девочка заключенным в темнице христианам. Ободренные узники приготовились достойно встретить уготованную им смерть от диких зверей на арене цирка. Но неожиданно в тюрьму пришел сам патриций Валентин. Он предложил устроителям зрелища себя в обмен на свободу своих слуг. Кровавые сцены на аренах цирка, где голодные звери набрасывались на христиан, стали уже для жителей Рима обычным приевшимся развлечением. Но чтобы на арене оказался знатный патриций — это стоило многого. Всех христиан отпустили, а Валентин, передав красное сердечко слепой дочери тюремщика, шагнул навстречу смерти. Взяв в руки бумажное сердечко, потрясенная девочка вдруг прозрела и увидела свет. Окружающие же неожиданно для себя обнаружили, что слывшая некрасивой девочка прекрасна. Так жертвенная любовь патриция Валентина спасла жизнь его близких и сделала счастливым несчастного ребенка. Вот, такая красивая, по своей сути христианская, история.

Есть основания предполагать, что первым письмо в виде "валентинки" написал в 1415 году Чарлз, герцог Орлеанский. Томящийся в тюрьме Тауэр принц послал письмо с признанием в любви своей любимой жене. Через несколько столетий в 1797 году в Англии было издано "Руководство для молодого человека по написанию "валентинок". Тем, у кого не хватало фантазии, предлагались на выбор любовные стишки. Эту традицию в Новый Свет и привезли с собой английские переселенцы.

Трудно сказать, каким образом историю мужественного патриция приписали священнослужителю по имени Валентин, но из Америки в Европу эта легенда вернулась в несколько иной интерпретации вместе с шумным праздником. В американизированном варианте Валентин превратился в странствующего монаха, который тайно венчал влюбленные пары. Задержанный римскими властями, в тюрьме он излечил от слепоты дочку тюремщика и влюбился в нее. Перед казнью монах Валентин послал предмету своей любви письмо в форме сердечка ("валентинку"), в котором восхищался ее красотой и молодостью.

На самом деле, никто из священномучеников Валентинов — ни пресвитер Римский, ни епископ Тернийский, ни епископ Интерамский — к легенде, которая легла в основу праздника, не имеет никакого отношения.

Возвращаясь к истории римского патриция Валентина, можно сказать, что истинное значение дня святого Валентина — это готовность отдать себя ради тех, кого любишь, как около 2000 лет тому назад ради нашего спасения принес Себя в жертву Спаситель мира — Господь наш Иисус Христос. Что же касается светского характера дня святого Валентина с его викторинами, шоу-программами и прочей мишурой, то за это стоит попросить прощения у всех святых мучеников с именем Валентин, отдавших свою жизнь за Христа, имена которых упоминаются 14 февраля всуе, а также добрым словом помянуть мужественного патриция, сложившего свою голову "за други своя".

КАНУНЫ ВЕЛИКОГО ПОСТА

Рассказ В. А. Никифорова-Волгина

ВСЯ в метели, прошла преподобная Евфимия Великая — государыня Масленица будет метельной! Прошел апостол Тимофей полузимник; за ним три вселенских святителя; святитель Никита, епископ Новгородский — избавитель от пожара и всякого запаления; догорели восковые свечи Сретения Господня — были лютые сретенские морозы; прошли Симеон Богоприимец и Анна-пророчица.

Снег продолжает заметать окна до самого навершия, морозы стоят словно медные, по ночам метель воет, но на душе любо — прошла половина зимы. Дни светлеют! Во сне уже видишь траву и березовые сережки. Сердце похоже на птицу, готовую к полету.

В лютый мороз я объявил Гришке:

— Весна наступает!

А он мне ответил:

— Дать бы тебе за такие слова! Кака тут весна, ежели птица на лету мерзнет!

— Это последние морозы, — уверял я, дуя на окоченевшие пальцы, — уже ветер веселее дует, да и лед на реке по ночам воет... Это к весне!

Гришка не хочет верить, но по глазам вижу, что ему тоже любо от весенних слов.

Нищий Яков Гриб пил у нас чай. Подув на блюдечко, он сказал поникшим голосом:

— Бежит время... бежит... Завтра наступает Неделя о мытаре и фарисее. Готовьтесь к Великому посту — редька и хрен, да книга Ефрем.

Все вздохнули, а я обрадовался. Великий пост — это весна, ручьи, петушиные вскрики, желтое солнце на белых церквах и ледоход на реке.

За всенощной, после выноса Евангелия на середину церкви, впервые запели покаянную молитву:

Покаяния отверзи ми двери,
Жизнодавче,
Утренюет бо дух мой
Ко храму Святому Твоему.

С Мытаревой недели в доме начиналась подготовка к Великому посту. Перед иконами затепляли лампаду, и она становилась уже неугасимой. По средам и пятницам ничего не ели мясного. Перед обедом и ужином молились в "землю". Мать становилась строже и как бы уходящей от земли. До прихода Великого поста я спешил взять от зимы все ее благодатности: катался на санях, валялся в сугробах, сбивал палкой ледяные сосульки, становился на запятки извозчичьих санок, сосал льдинки, спускался в овраги и слушал снег.

Наступила другая седмица. Она называлась по-церковному Неделя о блудном сыне. За всенощной пели еще более горькую песню, чем "Покаяние", — "На реках Вавилонских".

В воскресенье пришел к нам погреться Яков Гриб. Присев к печке, он запел старинный стих "Плач Адама":

Раю, мой раю,
Пресветлый мой раю,
Ради мене сотворенный,
Ради Евы затворенный.

Стих этот заставил отца разговориться. Он стал вспоминать большие русские дороги, по которым ходили старцы-слепцы с поводырями. Прозывались они Божьими певунами. На посохе у них изображались голубь, шестиконечный крест, а у иных змея. Остановятся, бывало, перед окнами избы и запоют о смертном часе, о последней трубе Архангела, об Иосафе-царевиче, о вселении в пустыню. А мать моя свою бабушку вспомнила:

— Мастерица была петь духовные стихи! До того было усладно, что, слушая ее, душа лечилась от греха и помрачения!..

— Когда-то и я на ярмарках пел! — отозвался Яков, — пока голоса своего не пропил. Дело это выгодное и утешительное. Народ-то русский за богоглаголивость слов крестильный крест с себя сымет! Все дело забудет. Опустит, бывало, голову и слушает, а слезы-то по лицу так и катятся!.. Да, без Бога мы не можем, будь ты хоть самый что ни на есть чистокровный жулик и арестант!

— Теперь не те времена, — вздохнула мать, — старинный стих повыветрился!

Все больше фабричное да граммофонное поют!

— Так-то оно так, — возразил Яков, — это верно, что старину редко поют, но попробуй запой вот теперь твоя бабушка про Алексия, человека Божия, или там про антихриста, так расплачутся разбойники и востоскуют! Потому что это... землю русскую в этом стихе услышат... Прадеды да деды перед глазами встанут... Вся история из гробов восстанет!.. Да... От крови да от земли своей не убежишь. Она свое возьмет... кровь-то!

Вечером увидел я нежный бирюзовый лоскуток неба, и он показался мне знамением весны — она всегда, ранняя весна-то, бирюзовой бывает!

Наступила Неделя о Страшном суде. Накануне поминали в церкви усопших сродников. Дома готовили кутью из зерен — в знак веры в воскресение из мертвых. В этот день церковь поминала всех "от Адама до днесь усопших в благочестии и вере" и особенное моление воссылала за тех, "коих вода покрыла, от брани, пожара и землетрясения погибших, убийцами убитых, молнией попаленных, зверьми и гадами умервщленных, от мороза замерзших..." И за тех, "яже уби меч, конь совосхити, яже удави камень, или перст посыпа; яже убиша чаровныя напоения, отравы, удавления..."

В воскресенье читали за Литургией о Страшном суде. Дни были страшными, похожими на ночные молнии или отдаленные раскаты грома.

Во мне боролись два чувства: страх перед грозным судом Божиим и радость от близкого наступления масленицы. Последнее чувство было так сильно и буйно, что я перекрестился и сказал:

— Прости, Господи, великие мои согрешения!

Масленица пришла в легкой метелице. На телеграфных столбах висели длинные багровые афиши. Почти целый час мы читали с Гришкой мудреные, но завлекательные слова:

"Кинематограф "Люмиер". Живые движущиеся фотографии..." и так далее.

От людей пахло блинами. Богатые пекли блины с понедельника, а бедные с четверга. Мать пекла блины с молитвою. Первый испеченный блин она положила на слуховое окно в память умерших родителей.

Мать много рассказывала о деревенской масленице, и я очень жалел, почему родителям вздумалось перебраться в город. Там все было по-другому.

В деревне масленичный понедельник назывался — встреча; вторник — заигрыши; среда — лакомка; четверг — перелом; пятница — тещины вечерки; суббота — золовкины посиделки; воскресенье — проводы и прощенный день. Масленицу называли также Боярыней, Царицей, Осударыней, Матушкой, Гуленой, Красавой. Пели песни, вытканные из звезд, солнечных лучей, месяца-золотые рожки, из снега, из ржаных колосков.

В эти дни все веселились, и только одна церковь скорбела в своих Вечерних молитвах. Священник читал уже великопостную молитву Ефрема Сирина "Господи и Владыко живота моего".

Наступало Прощеное Воскресенье. Днем ходили на кладбище прощаться с усопшими сродниками. В церкви после вечерни священник кланялся всему народу в ноги и просил прощения. Перед отходом ко сну земно кланялись и мы друг другу, обнимались и говорили: "Простите, Христа ради" и на это отвечали: "Бог простит". В этот день в деревне зорнили пряжу, то есть выставляли моток пряжи на утреннюю зарю, чтобы вся пряжа была чиста.

Снился мне грядущий Великий пост почему-то в образе преподобного Сергия Радонежского, идущего по снегу и опирающегося на черный игуменский посох...

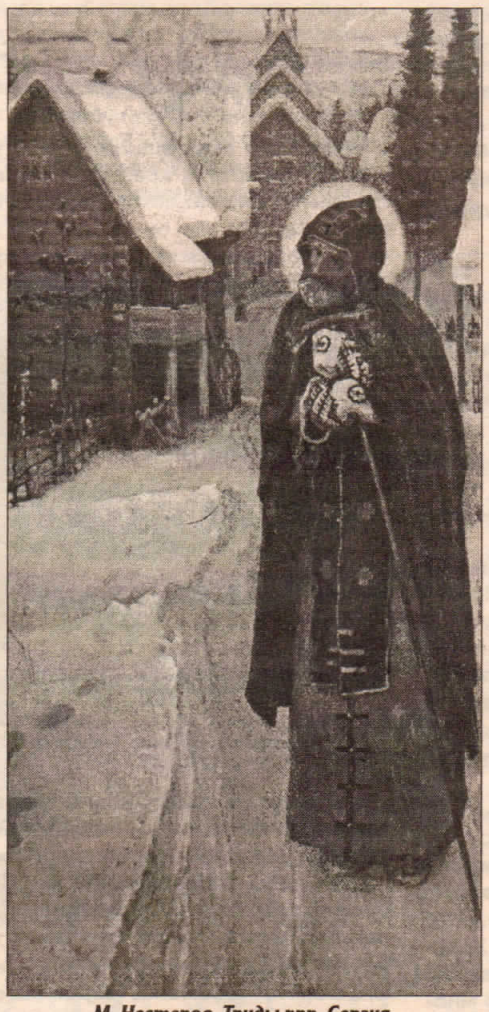

М. Нестеров. Труды прп. Сергия. Триптих. Фрагмент. 1896 – 1897. ГТГ.

УВАЖАЕМАЯ РЕДКОЛЛЕГИЯ!

Обращаюсь к вам с просьбой: не могли бы вы поместить в "Благовесте" изображение иконы Богородицы "Милостивая"?

Перед Рождеством во сне я увидела незнакомый мне образ Божией Матери, но в то же время сама произнесла его название: это "Милостивая" икона. А ведь я о нем ничего не слышала. Просмотрела церковный календарь и, действительно, после Рождества чтится память иконы с таким названием.

Хотелось бы узнать, чем эта икона знаменательна и почему так названа?

С уважением
ИВКИНА Нина Павловна

ОТВЕТ РЕДАКЦИИ.

Уважаемая Нина Павловна, спасибо вам за письмо!

Краткое описание изображения иконы "Милостивая" содержится в книге "Земная жизнь Пресвятой Богородицы и описание святых чудотворных ее икон". По преданию это одна из икон, написанных когда-то святым евангелистом Лукой. Она называется "Милостивой" как умоляющая Сына Своего о помиловании нас, грешных. У этой иконы совершались многочисленные чудеса. Другое название чудотворного образа "Киккская", т. е. она происходит из Киккского монастыря. К Ее помощи прибегали не только христиане, но и мусульмане. В скорбях и болезнях все стремятся к Милостивой Заступнице.

Празднество иконы совершается 26 декабря (8 января н. с.).

ОСОБЫЕ ДНИ

ФЕВРАЛЬ

19, воскресенье. Неделя о блудном сыне. Преподобного Варсонофия Великого. Мучениц Христины, Марфы и Марии.

22, среда. Обретение мощей святителя Иннокентия, епископа Иркутского.

24, пятница. Иверской иконы Божией Матери. Святителя Алексия, митрополита Московского и всея России, чудотворца. День тезоименитства Святейшего патриарха Московского и Всея Руси Алексия II (празднования переносятся с 25 февраля).

25, суббота. Вселенская родительская (мясопустная) суббота.

26, воскресенье. Неделя мясопустная, о Страшном Суде. Заговенье на мясо. Преподобных Зои и Фотинии (Светланы).

27, понедельник. Равноапостольного Кирилла, учителя Словенского. Перенесение мощей благоверного князя Михаила Черниговского и болярина его Феодора.

27 февраля — 4 марта. Седмица сырная (масленица).

МАРТ

2, четверг. Свщмч. Ермогена, патриарха Московского и всея России, чудотворца.

5, воскресенье. Неделя сыропустная. Воспоминание Адамова изгнания. Прощеное воскресенье. Заговенье на Великий пост.

6, понедельник. Начало Великого поста.

11, суббота. Первое и второе обретение главы Иоанна Предтечи (память святого переносится с 9 марта). Великомученика Феодора Тирона.

12, воскресенье. Неделя 1-я Великого поста. Торжество Православия.

15, среда. Иконы Божией Матери, именуемой "Державная".

17, пятница. Благоверного князя Даниила Московского. Перенесение мощей благоверного князя Вячеслава Чешского.

19, воскресенье. Неделя 2-я Великого поста. Свт. Григория Паламы, архиепископа Фессалонитского.

УВАЖАЕМЫЕ ЧИТАТЕЛИ "БЛАГОВЕСТА"!

У Сергиево-Посадского благочиния появился свой сайт.

На его страницах вы сможете узнать текущее расписание богослужений Успенского храма Сергиева Посада, новости из приходов, о работе детской воскресной школы, задать вопросы священнику, прочитать воскресную проповедь, познакомиться с историей храмов Сергиево-Посадского района. На сайте вы найдете много другой интересной и полезной информации.

Наш адрес в Интернете:
www.kupola.info

ПРОСЬБА

Уважаемые читатели! Газету «Благовест Радонежья» издает Сергиево-Посадское благочиние при поддержке администрации района, и по содержанию газета относится к духовным ценностям. В ней неоднократно упоминается имя Божие, публикуются изображения священных предметов: икон, крестов, храмов и т. д.

Верующий Вы человек или атеист, мы просим Вас относиться к изданию с должным благоговением. Сделайте годовую подшивку, дайте почитать газеты детям, внукам, знакомым. В случае отсутствия таковых, принесите газеты в храм Вашего прихода.

Редакционный совет.

ДОРОГИЕ ЧИТАТЕЛИ!

Ваши отзывы и пожелания присылайте по адресу:
Московская область,
г. Сергиев Посад, ул. Болотная,
39, Успенский храм, настоятелю.
«Благовест Радонежья».
Тел. 540-63-23
Газету «Благовест Радонежья» можно приобрести в приходских храмах Сергиево-Посадского благочиния.

Регистрационное свидетельство № ПИ 1-50446. Газета выходит ежемесячно.
Отпечатано в типографии ООО «Издательский дом "Космос"»
141070, г. Королев, Калининградский проезд, 1. Тел. 513-17-55
Номер подписан в печать 27.02.2006 г. в 12.00
Печать офсетная. Объем 1 п. л. Тираж 8736 экз. Заказ № 90

РЕДКОЛЛЕГИЯ «БЛАГОВЕСТА РАДОНЕЖЬЯ»:
Игумен Иоанн (САМОЙЛОВ),
протоиерей Сергий ТРУХАЧЕВ,
редакторы Татьяна Круглова, Светлана Иванчук