БЛАГОВЕСТ РАДОНЕЖЬЯ

Сентябрь 2010 № 9 (188)

СЕРГИЕВО-ПОСАДСКОЕ БЛАГОЧИНИЕ МОСКОВСКОЙ ЕПАРХИИ

Спаси, Господи, люди Твоя и благослови достояние Твое, победы православным христианом на сопротивныя даруя, и Твое сохраняя Крестом Твоим жительство.

Проповедь в день Воздвижения Животворящего Креста Господня

Во имя Отца, и Сына, и Святого Духа!

"Ибо так возлюбил Бог мир, что отдал Сына Своего Единородного, чтобы всякий верующий в Него, не погиб, но имел жизнь вечную" (Ин. 3:16). Господь Иисус Христос был распят на Кресте.

Место Его распятия — Голгофа, которая сегодня приблизилась к нам, а на ней — Животворящий Крест. И Церковь поет сегодня: "Креста Твоего Древу поклоняемся Человеколюбче, яко на нем пригвоздился еси Животе всех. Рай отверзл еси Спасе, верою пришедшему Ти разбойнику, и сладости сподобися исповедаяся Тебе: помяни мя Господи".

Сегодня, возлюбленные о Господе, отцы, братья и сестры, мы с вами празднуем праздник Воздвижения Честного и Животворящего Креста Господня. Это всех нас должно наводить на мысль, что спасение без Креста, без самораспятия своей плоти "со страстьми и похотьми" (Гал.5,24), невозможно. И Крест Господень выносится перед нами, чтобы мы помнили любовь Божию и помнили слова святых отцов: "Никто не восходил на небо, живя прохладно".

Что для нас крест, как его осмыслить? Есть три креста, которые несут в жизни люди. Первый — Крест Христов несут единицы — те, кто по своей силе испытываются Богом для большей славы, для большего познания Бога, для испытания веры и для приумножения их венцов в Царстве Небесном.

Но есть и другие два креста: разбойника благоразумного и разбойника безумного. Крест разбойника благоразумного несут верующие люди, которые вслед за ним повторяют: "достойное по делам нашим приняли... помяни меня Господи, когда приидешь в Царствие Твое" (Лк. 23, 41-42).

Они знают, что наши скорби, наши обстоятельства, наши болезни, наши жизненные проблемы — не от кого-нибудь, а от нас самих. Об этом преподобный старец Амвросий Оптинский так и сказал: "Как бы ни тяжел был жизненный крест человека, но он вырастает на почве его собственного сердца".

Мы дали повод к этому кресту. С другой стороны, через веру, через Евангельские заповеди, через покаяние возможно, что этот крест для каждого из нас станет во спасение. Как он стал во спасение разбойнику благоразумному, но это тогда, когда мы Бога начинаем благодарить не только за радости, не только за благополучие и счастье, но и за крест, и за скорби, и за трудности, зная, что это есть горькое лекарство, приводящее нас к душевному здравию.

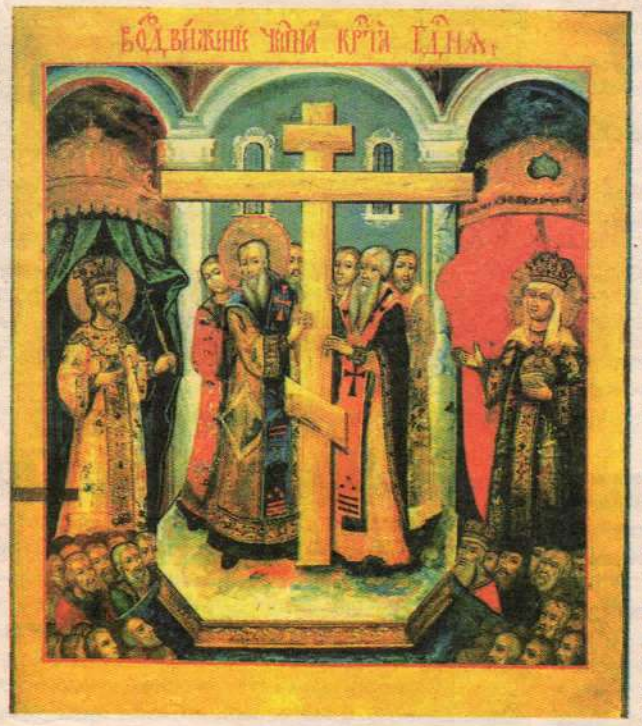

Воздвижение Креста. Из праздничного чина иконостаса церкви села Селезениха Тверской губернии, конец XVIII в. Государственный научно-исследовательский институт реставрации

Когда человек идет прямым путем, для него и креста нет. Но когда отступит от него и начнет бросаться то в ту, то в другую сторону, вот тогда являются разные обстоятельства, которые и толкают его опять на прямой путь. Эти толчки и составляют для человека крест. Они бывают, конечно, разные — кому какие нужны.

Еще хотелось бы обратить ваше внимание на то, что мы никогда не видим истинного своего положения полностью, и "жизнь представляется нам в виде белой полосы, на ней черные точки скорби, от них желательно поскорее отделаться. А на самом деле, жизнь есть черная полоса, а на ней рассеяны белые точки — утешения", — раскрывает нам тайны духовной жизни другой Оптинский старец — Варсонофий.

В нашем храме была и есть одна прихожанка, которая говорит: "Когда Господь дает мне какие-то испытания, тот или иной скорбный момент в моей жизни, то я в первую очередь перед началом этого испытания или дела, или решением проблемы, заказываю благодарственный молебен. И проходит какое-то время, очень маленькое, и мне приходится заказывать второй благодарственный молебен, об избавлении от этих неприятностей". Так благодарное сердце благодарит Бога.

Святитель Феофан, затворник Вышинский говорит: "Скорби несут все люди: и болезни, и страдания, и смерть, и неустройства, и тесноту — все. Но лучше нести их с верой, по-Божьему и по-христиански, тогда этот крест и эти обстоятельства будут осмысленны". Они будут с радостью, они будут с пониманием и с понятием, что Бог не ради зла и не ради наказания попускает это.

Смысл церковно-славянского слова "наказание" — не биение, не мщение, а наказание, научение, от слова "наказ". И мы наказуемся, т. е. не мстит нам Бог, а дает нам наказ. Когда мы уклоняемся, как говорили Оптинские старцы, с правого пути, с прямого пути, Бог тогда разными обстоятельствами и разными "толкушками", слева и справа, опять нас ставит на прямой путь, хотя и узкий, но ведущий в Царство Небесное.

Так пусть сегодняшнее празднование Честного и Животворящего Креста Господня вдохновит нас и напомнит нам, что не такой уж и тяжелый наш собственный крест. Будем верить в то, что все нам ниспослано любящей десницей Господней, которая ничего злого, вредного, ошибочного по отношению к нам никогда не сотворит. В подтверждение этого святитель Василий Великий нам говорит: "Знает горшечник, сколько держать горшок в огне. Ибо если он его не докалит в огне, тот будет мягким и неспособным принять в себя влагу. А если перекалить, передержать в огне, то он станет хрупким".

Если человек знает, сколько держать горшок в огне, то уж тем более Творец Неба и земли знает, сколько огненного испытания надо нашей душе и сколько она выдержит, прежде чем станет сиять небесной чистотой. Будем помнить слова святителя Иоанна Златоуста: "Кто, согрешая, не наказывается здесь, тот самый несчастный человек". Аминь.

Игумен Мелхиседек (Артюхин), настоятель храма свв. апп. Петра и Павла в Ясеневе

Послание архипастыря

Возлюбленные архипастыри всечестные служители Алтаря Господня, дорогие иноки, инокини, братья и сестры!

2 августа 2010 года я обращался к вам с посланием, в котором призывал организовать сбор средств в помощь пострадавшим от природных пожаров в Подмосковье. В Московское епархиальное управление от духовенства и верующих поступили пожертвования в размере 28 641 679 рублей, из которых Комиссией по распределению средств, возглавляемой председателем Епархиального отдела по социальному служению протоиереем Дмитрием Оловянниковым, была оказана адресная помощь: 364 погорельца получили по 32 тысячи рублей на общую сумму 11 648 000 рублей, а для районов, пострадавших от лесных пожаров, была приобретена пожарная техника на общую сумму 14 миллионов рублей. Оставшиеся деньги по представлению Комиссии будут израсходованы на подобные цели. Информация о всех наших действиях представлена на Епархиальном сайте. Я исполнен благодарности и признательности всем, кто жертвенно помогал пострадавшим от лесных пожаров. Вы сотворили самую главную заповедь Божию о любви к ближним: "Сия есть заповедь Моя, — говорит Господь, — да любите друг друга, как Я возлюбил вас" (Ин. 15:12), "и как хотите, чтобы с вами поступали люди, так и вы поступайте с ними" (Лк. 6:31). Святитель Иоанн Златоуст призывает всех нас "прилагать великое старание, чтобы пребывать твердыми в истинной вере и вести жизнь добродетельную; ибо если мы с верой не соединим достойной жизни, то подвергнемся более жестокому наказанию. Да и все притчи Его: притча о девах, о неводе, о тернии, о дереве, не приносящем плода, требуют, чтобы мы были добродетельны на деле. О догматах Господь редко рассуждает (ибо верить им не трудно), но о жизни добродетельной очень часто, или лучше сказать, всегда: ибо на этом поприще предстоит постоянная брань, а потому и труд... Вера без дел — только призрак жизни".

Последуем призыву Златоустого проповедника и всегда будем оказывать дела милосердия, помня, что "человек милосердный благотворит душе своей" (Прит. 11:17).

Призываю на всех вас Божие благословение.

Ювеналий, Митрополит Крутицкий и Коломенский

Напутствие школьникам

1 сентября Митрополит Крутицкий и Коломенский Ювеналий обратился к учащимся с напутственным словом, в котором, в частности, сказал: "Особенно хочется обратиться к тем, которые идут сегодня в первый класс. Вы до сих пор знали маму и папу, живя в семье, и для вас это был высший авторитет. А сегодня к родителям присоединяются педагоги, которые тоже станут вам вторыми родителями, потому что будут не только внимательно относиться к вам и учить всему, чему нужно научиться подрастающему поколению, но и преподавать вам соответствующие знания.

Хотел бы пожелать вам Божиего благословения всем, и учащим, и учащимся, чтобы дети в течение этого учебного года возрастали не только физически, но и духовно".

По материалам сайта www.mepar.ru

Перед началом учебного года

◆ 26 августа, в преддверии нового учебного года, в актовом зале киноколледжа г. Сергиева Посада прошла традиционная августовская конференция директоров средних общеобразовательных школ Сергиево-Посадского района, на которой присутствовало более 200 человек. На конференции выступили: глава района Коротков В.Н., начальник управления образования Дударева О. К., благочинный Сергиево-Посадского округа священник Александр Колесников и директора школ. Подводились итоги минувшего учебного года, обращалось внимание на недочеты, обсуждались планы на будущее. В числе значимых результатов года были отмечены сдача в эксплуатацию новой средней школы в г. Хотьково и строительство образовательно-культурного центра для молодежи в г. Сергиевом Посаде.

◆ 24 августа в средней общеобразовательной школе №21 г. Сергиева Посада прошло совещание классных руководителей школ Сергиево-Посадского района. В работе совещания приняли участие начальник управления образования района Дударева О. К., протоиерей Владимир Янгичер, ответственный в благочинии за религиозное образование, около двухсот классных руководителей. Встреча показала, что в среде педагогов вопросы духовно-нравственного воспитания приобретают все больший интерес. И особенно — среди классных руководителей, которым принадлежит основная роль в воспитательном процессе в школе. На совещании было выдвинуто предложение и единогласно принято решение об учреждении в Сергиевом Посаде Клуба православных педагогов.

День милосердия

2 августа учащиеся воскресной школы Успенской церкви г. Сергиева Посада во главе с завучем Максимовой Л.П. посетили отделение сестринского ухода сергиево-посадского противотуберкулезного диспансера, навестили одиноких пожилых людей: поздравили их с праздником святого пророка Илии, преподнесли гостинцы. Один из самых младших воспитанников, **Мстислав Кашкин,** так рассказал об этом событии:

"Наша воскресная школа побывала в доме престарелых. Это место, где лежат одинокие бабушки и дедушки. Мне запомнился один старичок — инок Алексий. Когда-то он был послушником в Лавре, а потом заболел и попал в эту больницу. Ему нельзя есть конфеты и другие сладости. Он ходит с палочкой и ходит очень грустным.

Персонал больницы заботится о старичках. Под окнами дома растут цветы. Есть попугай Гриша. Но самое главное то, что каждый в палате есть иконы. Мы тоже постарались порадовать бабушек и дедушек: помолились, раздали угощение, спели песенку. Я бы хотел чаще навещать этих людей".

Под впечатлением Мстислав нарисовал дом, который они посетили, и инока Алексия.

Еще один ученик школы — **Лепешов Даниил** (8 лет) — назвал день посещения престарелых людей Днем милосердия:

"2 августа на праздник пророка Божия Илии я с мамой утром пошел в храм на Божественную Литургию. После Литургии мы с Ларисой Павловной, ребятами и их родителями пошли в Дом престарелых. В этом доме живут старенькие дедушки и бабушки. Мы поздравили их с праздником Илии Пророка, угостили их конфетами, печеньем, пропели молитвы, исполнили песни. Дедушки и бабушки были довольны. На обратном пути мы рассуждали о милосердии, о сострадании к ближним. Нельзя никогда бросать своих родителей, ведь они нас вырастили. А самое главное, бросая родителей, мы согрешаем против пятой заповеди, которую дал Сам Господь: "Почитай своих родителей и долго и счастливо будешь жить на земле".

Поздравляем!

20-летие хиротонии

Протоиерей Андрей Крашенинников, настоятель Крестовоздвиженской церкви села Воздвиженское Сергиево-Посадского района, хиротонисан 30 сентября 1990 года митрополитом Крутицким и Коломенским Ювеналием в Успенском храме Новодевичьего монастыря г. Москвы.

Отец Андрей Крашенинников — помощник благочинного Сергиево-Посадского церковного округа, член Епархиального отдела по взаимодействию с Вооруженными силами и правоохранительными органами, член Епархиальной богослужебной комиссии. До учебы в Московской Духовной семинарии и рукоположения отец Андрей два года служил в Афганистане, имеет государственные награды: медаль "70 лет Вооруженных сил", медаль "От благодарного Афганского народа", знак "Воину-интернационалисту", медаль "За ратную доблесть".

Двадцатилетними трудами отца Андрея, его большой и дружной семьи и силами преданных прихожан восстанавливаются два уникальных храма Сергиево-Посадского района, настоятелем которых он является.

15-летие хиротонии

Игумен Иоанн Самойлов, настоятель Успенской церкви города Сергиева Посада, хиротонисан 11 сентября 1995 года архиепископом Верейским Евгением в Покровском храме МДА.

Отец Иоанн с 1998 по 2009 гг. благочинный Сергиево-Посадского церковного округа; выпускник Московских Духовных школ, кандидат богословских наук, преподаватель Московской Духовной семинарии, член Богослужебной Синодальной комиссии, председатель Епархиальной Богослужебной комиссии, член Епархиальной Комиссии по канонизации святых.

Имеет церковные награды: медаль прп. Сергия Радонежского II степени (1983, 1988), знак "За заслуги перед Сергиево-Посадским районом" (2010).

Автор книги "Пастырь — совершитель богослужения. По сочинениям святого праведного Иоанна Кронштадтского" (2007).

Заботами и трудами отца Иоанна возраждались храмы и церковная жизнь Радонежского края, устанавливались традиции сотрудничества благочиния с администрацией и учреждениями района.

Одной из плодотворных сфер деятельности игумена Иоанна в продолжение более 20 лет является гимнографическое творчество. По благословению Митрополита Крутицкого и Коломенского при его участии составлялись и составляются общие Службы новомученикам и исповедникам Российским XX века, составлялись и редактировались богослужебные тексты святым царственным страстотерпцам, новомученикам и исповедникам Московской епархии.

День донора в Сергиевом Посаде

25 августа в Сергиево-Посадском районе по благословению Митрополита Крутицкого и Коломенского Ювеналия в рамках акции "Московская епархия в помощь страдающим онкологическими заболеваниями детям" проводился день донора. На станцию переливания крови в Районную больницу прибыл 41 человек, по медицинским показаниям было отведено 10 человек. В итоге кровь сдали 31 человек в возрасте от 21 до 60 лет.

Поддержать доноров пришли благочинный Сергиево-Посадского округа священник Александр Колесников, клирик Ахтырской церкви священник Димитрий Беженарь и другие священники благочиния. Перед началом мероприятия был отслужен молебен. Для доноров был организован горячий чай с медом и шоколадом.

И пусть не все, кто пожелал отдать частичку себя ближнему, смогли это сделать, верится, что Милосердный Создатель воздаст им за их старания по слову святителя Иоанна Златоуста: "Господь, любящий миловать и награждать, дела принимает и намерения приветствует; и деятельность ценит, и расположение хвалит".

Крестный ход в Шавыкину Пустынь

10 августа был совершен крестный ход из села Закубежье Сергиево-Посадского района в Шавыкину пустынь, где в XIV веке в память победы на Куликовом поле по просьбе князя Димитрия Донского преподобный Сергий "обрете место... и основаша церковь и монастырь во имя Пречистыя Богородицы Успения, и составиша общее житие и постави единаго от ученик своих именем Савву, иже бысть... старец честен и учителен зело...". В XVIII веке монастырь был упразднен, в 2001 году по благословению митрополита Крутицкого и Коломенского Ювеналия на его месте был установлен пятиметровый крест и памятный знак. В этом году крестный ход совершался в девятый раз и был посвящен 630-летию победы русских воинов в Куликовской битве. В крестном ходе общей протяженностью 14 километров приняли участие 50 человек: главный его организатор — настоятель Успенской церкви села Закубежье протоиерей Иосиф Иванчук со своими прихожанами, прихожане Казанской церкви села Шеметово, Успенской церкви города Сергиева Посада, учащиеся школы №16 г. Сергиева Посада и Самотовинской общеобразовательной школы, а также гости из Москвы. Большая часть участников — дети, вместе со всеми шел даже мальчик с поврежденным коленом.

Во все время крестного хода не прекращался молебен: с молитвенным воздыханием ко Господу, к Божией Матери и всем святым люди обращались о ниспослании дождя.

По прибытии на место перед крестом совершили заупокойную литию, помянув погибших в Куликовской битве воинов и насельников монастыря, имена которых удалось установить. С детьми был проведен урок мужества и патриотизма и игра в разведчиков.

В Закубежье возвратившихся участников крестного хода встретили радушные жители села и прихожане Успенской церкви, приготовив традиционное русское угощенье: блины, пироги, гречневую кашу. Во время совместной трапезы продолжилось духовное общение, настроение у всех было праздничным. А ночью пошел дождь...

По рассказам участников крестного хода

Большая семья

15 августа в Ильинской церкви Сергиева Посада по благословению Митрополита Крутицкого и Коломенского Ювеналия состоялось вручение Подарочных карт многодетным семьям в рамках проводимой Московской епархией благотворительной акции "Большая семья". На основании полученного в Управлении социальной защиты населения Сергиево-Посадского района списка семей, в которых родился в 2010 году третий и последующий ребенок, многодетные родители были приглашены в церковный дом Ильинского храма. Здесь благочинный священник Александр Колесников поздравил собравшихся мам и пап с новорожденными, пожелал терпения и мудрости в воспитании детей и вручил им сертификаты для приобретения детских товаров в торговой сети "Кораблик".

Юбилей храма в Спас-Торбееве

29 августа в храме Спаса Нерукотворного деревни Спас-Торбеево (бывшая усадьба князя С. С. Урусова) совершилось богослужение по случаю празднования Перенесения из Едессы в Константинополь Нерукотворенного Образа Господа Иисуса Христа — престольного праздника храма. В этот день отмечалось 15 лет с момента регистрации приходской общины после возвращения храма верующим и 300 лет со времени строительства первого деревянного храма в деревне Торбеево князем Ю. Ф. Шаховским.

После Божественной Литургии был совершен традиционный крестный ход к источнику у деревни Куроедово, что в километре от храма. Молящиеся благодарили Господа за Его помощь в восстановлении храма из руин. По причине дождя праздничная трапеза проходила в притворе храма. Гостями праздника были представители администрации Лозовского поселения, учредители и директор СПК "Зубцовский" А. Е. Дорошков, Сергиево-Посадский клуб байкеров "Русичи" во главе с С. Калиничевым, а также давние московские друзья прихода композитор В. В. Щукин и певица А. А. Широченко. За трапезой прозвучали духовно-патриотические произведения в авторском исполнении.

С помощью Божией храм усадьбы Спас-Торбеево возрождается и украшается силами верующего народа.

Протоиерей Андрей Крашенинников

Новомученица ТАТИАНА Гримблит

Мученица Татиана родилась 14 декабря 1903 года в городе Томске. Образование Татьяна получила в Томской гимназии. Воспитанная в глубоко христианском духе, после окончания гимназии в 1920 году она посвятила свою жизнь помощи ссыльным и заключенным в сибирских тюрьмах духовенству и мирянам, со временем став всероссийской благотворительницей. По выражению многих святителей, стяжавших впоследствии мученический венец, она стала для них новым Филаретом Милостивым. В подвиге милосердия и помощи, безотказности и широте этой помощи ей не было равных.

За свою деятельность она неоднократно арестовывалась и приговаривалась к различным срокам ссылки и лагерей. В Вишерском исправительно-трудовом лагере в Пермской области она изучила медицину и стала работать фельдшером. После окончания срока в 1933 году Татьяна Николаевна поселилась в городе Александрове Владимирской области и устроилась работать фельдшером в больнице. В 1936 году она переехала в село Константиново Московской области и стала работать лаборанткой в Константиновской районной больнице. Здесь, как и прежде, она почти все свои средства, а также и те, что ей жертвовали верующие люди, отдавала на помощь заключенным священникам и православным мирянам, ведя со всеми активную переписку. На вопрос о носимом ею на шее кресте Гримблит неоднократно отвечала: "За носимый мною на шее крест я отдам свою голову, и пока я жива, с меня его никто не снимет, а если кто попытается снять крест, то снимет его лишь с моей головой, так как он надет навечно".

В 1937 году ее вновь арестовали и поместили в тюрьму в городе Загорске. 13 сентября 1937 года следствие было закончено, 22 сентября тройка НКВД приговорила Татьяну к расстрелу. 23 сентября 1937 года Татьяна Николаевна Гримблит была расстреляна и погребена в безвестной общей могиле на полигоне Бутово под Москвой.

День памяти — 23 сентября.

Корни и плоды жизни

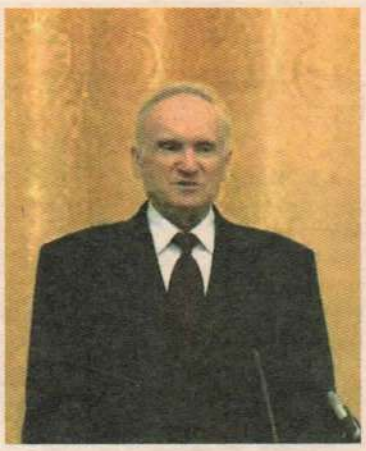

Сейчас мы затрагиваем один из очень важных моментов. Мы очень хотим красивых, вкусных, симпатичных, прекрасных плодов жизни. Мы хотим счастья, крепкого брака, замечательных детей. Но часто мы не заботимся о корнях этого дерева жизни. Чтобы нам не уподобиться героям басни Крылова, которым "лишь были б желуди", мы должны разобраться в том, что такое корни, каковы основы нормальной подлинной человеческой жизни.

Посмотрите на статистику разводов. Почему же распадаются семьи? Почему больше половины прекрасных, красивых, замечательных пар разводятся? Разве не было любви? Была. Разве не было сколько угодно обеспеченностей, не было профессии? Были. Все, кажется, было — и куда исчезло, куда как дым все растворилось? Расколы семейной жизни портят супругам всю жизнь, протекают часто с такими неприятностями, скандалами, тяжелыми последствиями. Неужели разумный человек не задумается над тем, почему это происходит, и не ожидает ли и меня самого то же самое? Ответ прост: если плоды растут на дереве без корней — они опадают. Мы стоим перед серьезнейшей и ужасной ошибкой, когда ищем плодов и не думаем о корнях.

Что это за корни? О чем мы говорим?

Все мы независимо от возраста понимаем, что два пути сейчас прямо перед нами открыты и зовут каждый. Как когда-то Геракла, древнегреческого героя, на распутье встретили две прекрасные богини: наслаждение и добродетель. Первая вся извивалась: "Ну, Геракл, не видишь разве, что я лучшая в мире?". Другая вела себя странно. Не лезла, представьте себе. Стояла спокойно: "Геракл, ты видишь. Ты избирай". Мы рассматриваем сейчас два пути. Один путь совершенно очевиден. Он рекламируется и внушается нам всеми средствами массовой информации. Никакого обязательства. "Жизнь — это игрушка, пока вы молоды, живите и наслаждайтесь". Разве мы не понимаем, что это за путь и куда он приведет? Разве мы не понимаем, что дерево узнается по плодам. Это путь какого-то развращения буквально, который приводит к полному развалу института семьи и уничтожению счастья, которого мы ищем. Это злой путь, который коверкает и уничтожает личность. Не кто-нибудь, а кстати очень сильный и выдающийся немецкий философ Кант говорил, что чем больше просвещенный разум стремится к наслаждениям, тем меньше получает он счастья. Само стремление не к истине, а к наслаждению уже губит человека изнутри. Это один путь.

И другой путь. Мы все тоже его знаем. Это путь добродетели, которым жила наша Россия, наш народ. Я помню, я просто удивлялся, когда в Архангельской губернии встречные перед тобой действительно с уважением к каждому человеку, без какого-либо раболепства, кланяются: "Здравствуйте". Откуда эта красота души? Из каких она возникла источников? Я приведу в качестве еще одного примера французскую кампанию 1812 года. Вы только сравните, как шли французы на нас, оставляя на своем пути пожары и грабежи, и как шла русская армия от Москвы до Парижа. Русские офицеры не допустили ни одного случая мародерства. Офицеры Федора Ушакова спасали от турок, с которыми вместе воевали против французов, спасали от гибели французских офицеров, выкупая их у турок за последние деньги, за свою золотую цепочку, золотой нательный крест. Откуда это у русской армии, которая дошла до Парижа? Откуда такое благородство? Не ясно что ли, что это Православие, которое у нас выбивают из наших душ и нашей головы. Православие воспитывало человека в честности, в чистоте, еще раз повторю, в чистоте, в целомудрии, в разумном отношении к жизни и благородном отношении к каждому человеку. Там, где нет этого воспитания, не ждите хороших плодов и не надейтесь.

Пора нам, друзья мои, еще пока есть время, подумать о том, какой идеей жил наш народ, какие имел нравственные ценности, почему семья была такая прочная и в чем причина развала семьи сегодня. Надо все-таки заинтересоваться этим и узнать веру своих отцов, не только потому, что это долг наш, но потому, что мы хотим счастья, хотим любви, хотим прочной семьи. Давайте задумаемся о корнях, друзья мои. Давайте посмотрим, что такое Православие и что оно дает человеку.

Я хочу вам хотя бы на один вопрос ответить. Православие не отнимает у человека ничего в этой жизни, а только дает! Православие говорит ешь, но не объедайся; пей, но не упивайся; женись или выходи замуж, но не развратничай. Православие ничего не отнимает у человека, а, напротив, ограждает его от всякого зла, если хотите. Православие есть то, что благотворно питает корни нашего дерева жизни, и от нас зависит, что мы получим в этой нашей жизни.

Сейчас много возникает вопросов, в связи с так называемой свободой, этим безнравственным произволом, который рассчитан на закабаление человека, на превращение его в скотину двуногую. Ты не человек, а обезьяна, которой не нужны ни совесть, ни стыд — вот в чем хотят нас убедить.

Нам надо определиться сейчас, во что верить. Одна вера говорит, что есть Бог, есть вечность, есть человеческое вечное существование, к которому он предназначен и должен войти туда достойно как человек, а не на четвереньках, как животное. Эта вера дает смысл, дает понимание, почему я должен жить нравственно. Другая идеология говорит, что нет Бога, нет души, нет вечности, человек живет один раз, бери от жизни все.

Каждый человек, если хочет, чтобы его древо жизни было действительно древом жизни, чтобы можно было получать не гнилье и не горькие плоды, а чтобы действительно получить счастье в этой жизни, он должен познакомиться с тем, что такое Православие и что оно дает человеку, должен познакомиться с Евангелием. Мы столько разной литературы читаем, неужели мы не прочитаем раз в жизни Евангелие? Надо интересоваться, узнавать, если у нас возникли вопросы, обдумывать, рассуждать.

Два пути жизни стоят перед каждым из нас. Пока не поздно, надо избрать путь. Один путь ведет в болото безнравственности и пропасть, в безысходность и трагедии жизни, другой путь дает нормальное существование, нормальную жизнь уже здесь, и, поскольку есть Бог, есть душа, что бесспорно, даст жизнь и Там.

Профессор А.И. Осипов.
Лекция в ДК г. Котельники, 2009г.

К 285-летию перенесения мощей кн. Александра Невского

285 лет прошло со дня перенесения мощей благоверного князя Александра Невского Петром I. В нашей школе на 1-м этаже организована выставка рисунков, посвященных князю Александру Невскому.

Яркие краски, одухотворенное лицо князя. Интересно! Красивые, содержательные, разновозрастные работы. Такое ощущение, что это современник, с которым общались юные художники.

Князь Александр Невский учился жить по Библии и Псалтири, быстро научившись читать и писать, пристрастился к чтению и изучению Священного Писания.

Вот живой пример того, о чем нам говорят в школе и храме, куда хожу как на экскурсию; когда человек возлюбит Бога всем пламенем своего сердца, тогда он будет любить и людей, проявляя трогательное милосердие к окружающим и особенно к обездоленным.

Александр Невский
Галицын А., 9А кл., шк. № 19

"... вся его деятельность становится олицетворением предельной государственной ответственности, смиренного служения Богу и дерзновенной угрозы по отношению к врагам, олицетворением мужества и веры, мудрости и благородства, любви и самоотвержения".

Вот почему это живой герой, наш современник, человек, которого мы можем назвать и учителем души своей, и образцом для подражания. Это человек, который всю свою жизнь ответственно относился к выполнению любого дела во имя Божие.

Вера всегда помогает человеку. Первый шаг, ведущий к миру на Руси, был сделан князем Александром Невским, когда он одержал победу на Чудском озере, когда очистил новгородскую землю от литовцев. А вот второй период его деятельности был направлен на борьбу с Монгольским царством. Сколько пришлось пережить тягот и лишений русскому православному народу! Для Александра Невского это мученический крест: он был ответственным за всю Русь, был единым "Наместником Монгольского Царства на Руси", добиваясь не уничтожения, а укрепления внутренних сил страны. Не так все было гладко, как кажется. Единственным человеком, который понимал и всегда был рядом на этом тяжком пути, был митрополит Кирилл, своими беспрестанными молитвами он помогал великому князю мужественно идти по пути Божией Правды. Позже история подтвердит мудрость решений и поступков благоверного князя Александра Невского.

Нет! Ни в коем случае нельзя утверждать, что Александр Невский — только историческое лицо. После проведения урока-конференции я понял, что это жемчужина нашей великой истории. Это святыня, перед которой и я, и мои одноклассники, собирающиеся служить в армии, а потом добиться успехов в жизни, должны преклонить колено и поучиться жизни. Князь Александр Невский всем оставил свой завет, что защита Родины и труд для нее, если они совершаются во имя Бога, являются исполнением воли Божией. Чем больше погружаешься в житие князя, тем все больше начинаешь чувствовать и осознавать его духовную силу и премудрость, самоотверженность любви, постоянный подвиг смирения и самоотречения для служения Богу и людям.

Сурнов А., 10 кл., шк. № 19"

Гимназический храм

Мужская гимназии построена в 1876 году и находилась под патронатом Великого Князя Сергея Александровича Романова.

26 сентября 1880 года было совершено торжественное освящение домовой церкви, устроенной в здании прогимназии почетным попечителем 1-й гильдии купцом Иваном Павловичем Мамаевым, во имя св. благоверного великого князя Александра Невского, в память благополучного возвращения Государя Императора Александра Николаевича с театра войны с Турцией в 1877 году. Торжественное освещение церкви было совершено Его Преосвященством, Преосвященнейшим Алексием, епископом Можайским.

Великий Князь дважды посещал подопечное учреждение со своей супругой Великой княгиней Елизаветой Федоровной, ныне прославленной в лике святых.

Мужская гимназия была гордостью Сергиева Посада, поскольку была благотворительным учебным заведением, где на льготных условиях могли получить среднее образование дети из разных чинов.

Бюджет гимназии состоял из добровольных взносов купцов города, например, купец 1-й гильдии Иван Павлович Мамаев пожертвовал более 10000 рублей на устройство гимназического храма и улучшение помещений.

Здание мужской гимназии, ныне Сергиево-Посадский филиал Московского государственного индустриального университета

Православный календарь

СЕНТЯБРЬ

14, вторник. Начало Индикта — церковное новолетие. Икона Божией Матери Черниговской-Гефсиманской.

17, пятница. Обретение мощей святителя Иоасафа еп. Белгородского. Иконы Божией Матери "Неопалимая Купина".

18, суббота. Прор. Захарии и прав. Елисаветы. *Престольный праздник Успенской церкви села Подсосино.*

19, воскресенье. Неделя 17-я по Пятидесятнице. Воспоминание чуда архистратига Михаила, бывшего в Хонех.

21, вторник. Рождество Пресвятой Владычицы нашей Богородицы и Приснодевы Марии. *Престольные праздники приходов: церкви Рождества Пресвятой Богородицы села Богородское; Богородицерождественской церкви села Махра; церкви Рождества Пресвятой Богородицы села Мишутино; Никольской церкви села Дерюзино.*

22, среда. Святых Богоотец Иоакима и Анны. *Престольный праздник церкви Иоакима и Анны села Шеметово.*

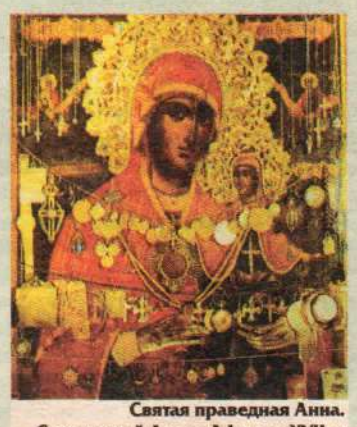

Святая праведная Анна. Скит святой Анны, Афон, с. XVII в.

26, воскресенье. Неделя 18-я по Пятидесятнице. Память обновления храма Воскресения Христова в Иерусалиме (Воскресение Словущего).

Престольный праздник церкви Обновления храма Воскресения Христова в Иерусалиме села Хребтово.

27, понедельник. Воздвижение Честного и Животворящего Креста Господня.

Престольный праздник Крестовоздвиженской церкви села Воздвиженское.

28, вторник. Вмч. Никиты. *Престольный праздник церкви Рождества Пресвятой Богородицы села Богородское.*

ОКТЯБРЬ

3, воскресение. Неделя 19-я по Пятидесятнице. Мчч. и испп. Михаила и Феодора, Черниговских чудотворцев.

4, понедельник. Обретение мощей свт. Дмитрия Ростовского. *Престольный праздник Ильинской церкви Сергиева Посада.*

8, пятница. Прп. Сергия Радонежского.

Престольные праздники приходов: Сергиевской церкви в мкр. Семхоз; церкви Сергия Радонежского села Мергусово; Никольской церкви села Дерюзино; церкви Воскресения Христова села Захарьино; Троицкой церкви села Новая Шурма.

9, суббота. Апостола и Евангелиста Иоанна Богослова.

Престольный праздник Иоанно-Богословской церкви села Слотино.

10, воскресенье. Неделя 20-я по Пятидесятнице. Прп. Савватия Соловецкого чудотворца.

"Донская"

Вот и "Донская" наступила. Небо — ни облачка. С раннего утра, чуть солнышко, я сижу на заборе и смотрю на Донскую улицу. Всегда она безлюдная, а нынче и не узнать: идет и идет народ, и светлые у всех лица, начисто вымыты, до блеска. Ковыляют старушки, вперевалочку, в плисовых салопах, в тальмах с висюльками из стекляруса, в шелковых белых шалях, будто на Троицу. Несут георгины, астрочки, спаржеву зеленцу — положить под Пречистую, когда поползут под Ее икону в монастыре. С этими цветочками, я знаю, принесут они нужды свои и скорби, всякое горе, которое узнали в жизни, и все хорошее, что видали, — "всю свою душу открывают... кому ж и сказать-то им!" — рассказывал мне Горкин. Рано поднялись, чтобы доковылять, пока еще холодок, не тесно, а то задавят. Идут разносчики: мороженщики, грушники, пышечники, квасники, сбитенщики, блинщики, пирожники, с печеными яичками, с духовитой колбаской жареной; везут тележки с игрушками, с яблоками, с арбузами, с орехами и подсолнушками; проходят парни с воздушными шарами. У монастыря раскинутся чайные палатки, из монастырского сада яблоки будут продавать, — "донские" яблоки славятся, особенно духовитые — коричневое и ананасное.

Горкин с Василь-Василичем и еще силач Федя, бараночник, ушли к Казанской: выйдут с хоругвями навстречу ходу. Девятый час: ход, говорят, у Каменного моста — с пожарной каланчи знать дали. На заборе сидит народ: сапожники, скорняки, бараночники — с нашего двора. С улицы набежали, на крыши влезли. И на Барминихином дворе, и у Карихa, нашего соседа, и через улицу: везде зацепились на заборах, на тополях. Кричат совсюду:

— У Казанской ударили! идет!!.

— Идет!.. иде-от!!.

Подвигается Крестный ход.

Впереди — конные жандармы, едут по обе стороны, не пускают народ на мостовую. Карие лошадки поигрывают под ними, белеют торчки султанчиков. Слышится визг и гомон.

Крестный ход
Владимир Парашечкин, холст, масло, 1973г.

Мальчик, в бело-глазетовом стихаре, чинно несет светильник, с крестиком, на высоком древке. Первые за ним хоругви — наши, казанские, только что в ход вступили. Сердце мое играет, я знаю их. Я вижу Горкина: зеленый кафтан на нем, в серебряной бахромке. Он стал еще меньше под хоругвей; идет-плетется, качается: трудно ему идти. Голова запрокинута, смотрит в небо, в золотую хоругвь, родную: Светлое Воскресение Христово. Вся она убрана цветами, нашими георгинами и астрами, а над золотым крестиком наверху играет, будто дымок зеленый, воздушная, веерная спаржа. Рядом — Василь-Василич, красный, со взмокшими на лбу лохмами, движется враскорячку, словно пудовики в ногах: он несет тяжелую, старую хоругвь, похожую на огромную звезду с лучами, и в этой звезде, в матовом серебре, будто на снежном блеске светится Рождество Христово. Слезы мне жгут глаза: радостно мне, что это наши, с нашего двора, служат святому делу, могут и жизнь свою положить, как извозчик Семен, который упал в Кремле за ночным Крестным ходом, — сердце оборвалось. Для Господа ничего не жалко. Что-то я постигаю в этот чудесный миг... — есть у людей такое... выше всего на свете... — С в я т о е, Бог!

Тяжелые, трудные хоругви. Их несут по трое, древки в чехлы уперты, тяжкой раскачкой движутся, — темные стрелы-солнца, — лучи из них: Успение, Благовещение, Архангелы, Спас на Бору, Спас-Золотая Решетка, Темное Око, строгое... Чудовские, Двенадцати Апостолов. Иоанн Предтеча... — древняя старина. Сквозные, легкие — Вознесенского монастыря; и вовсе легкие, истершиеся, золотцем шитые Его несут. Певчие, в кафтанах, — цветных, откидных, подбитых, — и великое духовенство, в серебряных и злаченых ризах: причетники, дьяконы, протопопы в лиловых камилавках, юноши в стихарях, с рипидами: на золоченых древках лики крылатых херувимов, дикирии и трикирии, кадила... — и вот, золотится митра викарного архиерея. Поют "Царю Небесный". Течет и течет народ, вся улица забита. Уже не видно блеска, — одна чернота, народ. А на заборах сидят, глядят. Праздничное ушло, мне грустно...

Иван ШМЕЛЕВ
Лето Господне

Освящение Сергиевского храма в микрорайоне Семхоз и открытие V Меневских чтений

9 сентября 2010 года Его Высокопреосвященство Высокопреосвященнейший митрополит Крутицкий и Коломенский Ювеналий совершил великое освящение Сергиевского храма в микрорайоне Семхоз города Сергиева Посада. Освящение храма было приурочено к 20-й годовщине со дня убиения протоиерея Александра Меня, принявшего мученическую кончину на месте новосооруженного храма.

У входа в храм Владыку Митрополита встретили благочинный Сергиево-Посадского округа священник Александр Колесников, настоятель Сергиевской церкви священник Виктор Григоренко, а также сын почившего священнослужителя губернатор Ивановской области Михаил Александрович Мень. По прибытии в храм Владыка проследовал на место убиения протоиерея Александра Меня, где совершил краткую заупокойную молитву. Чин освящения храма и Божественную литургию митрополит Ювеналий совершил в сослужении председателя Синодального отдела по взаимоотношениям Церкви и общества протоиерея Всеволода Чаплина, настоятеля Сретенского храма города Пушкино протоиерея Иоанна Пеньтковского, благочинного церквей Сергиево-Посадского округа священника Александра Колесникова, настоятеля Сергиевского храма священника Виктора Григоренко, духовенства Московской епархии. За литургией в храме молились представители Правительства Московской области, глава Сергиево-Посадского района В. Н. Коротков и глава г. Сергиева Посада Н. В. Маслов.

По окончании Божественной литургии была отслужена заупокойная лития о почившем протоиерее Александре.

После богослужения настоятель храма священник Виктор Григоренко поблагодарил Владыку за визит и освящение храма. В своем слове Владыка сказал: "Не только в сердцах родственников, духовных чад, Церкви, церковных людей остается память об отце Александре. Но и этот благолепный храм в честь преподобного Сергия, которого так любил и чтил он, будет памятником его пастырского служения нашей Церкви...

Я хотел бы выразить слова благодарности строителям, жертвователям, благоукрасителям этого святого храма. Для нас, для нашей Епархии освящение каждого храма является большим праздником, потому что храм теперь становится и местом молитвы, и просвещения, и, как теперь принято говорить, культурным центром. Он — как душа этого места, дающая людям и жизнь, и радость, и надежду. Храни вас всех Господь на многая лета".

Митрополит Крутицкий и Коломенский Ювеналий вручил церковные награды особо потрудившимся в сооружении храма: настоятелю храма священнику Виктору Григоренко — орден Сергия Радонежского III степени, Михаилу Александровичу Меню — орден святого благоверного князя Даниила Московского III степени. Матушка отца Александра Наталия Федоровна была удостоена высшей Епархиальной награды — медали "За жертвенные труды". Другим помощникам настоятеля, потрудившимся над благоустройством храма, Владыка вручил Благословенные грамоты.

Из храма высокие гости прошли в Культурно-просветительский центр "Дубрава" имени протоиерея Александра Меня, где состоялась поминальная трапеза и открытие V Меневских чтений.

На открытии чтений Владыка Ювеналий зачитал приветствие Святейшего Патриарха Кирилла организаторам, участникам и гостям конференции. В своем выступлении Владыка отметил незаурядные способности и одаренность отца Александра, трудившегося в годы богоборчества, и пожелал современным пастырям такой же ревности в служении Богу. Затем с докладами выступили: церковный историк А. Л. Беглов, директор Государственного архива РФ С. В. Мироненко, журналист С.Л. Худиев и известный поэт Ю. М. Кублановский. С теплыми воспоминаниями выступил протоиерей Алексий Злобин, учившийся с отцом Александром в Духовной академии.

Закончились памятные мероприятия служением заупокойной литии на могиле отца Александра у Сретенского храма в Новой Деревне (г. Пушкино).

Объявление

В субботу, 2 октября, накануне дня памяти преподобного Сергия Радонежского намечается провести ставший уже традиционным 18-километровый крестный ход "Тропой преподобного Сергия", который пройдет по старой Переславской дороге — из села Воздвиженское через село Радонеж, деревню Морозово, мкр. Семхоз — в Свято-Троицкую Сергиеву Лавру. Приглашаем всех желающих. Отправление от Крестовоздвиженской церкви в 9 часов утра.

ПРОСЬБА

Уважаемые читатели! Газету «Благовест Радонежья» издает Сергиево-Посадское благочиние, и по содержанию газета относится к духовным ценностям. В ней неоднократно упоминается имя Божие, публикуются изображения священных предметов: икон, крестов, храмов и т. д.

Верующий Вы человек или атеист, мы просим Вас относиться к изданию с должным благоговением. Сделайте годовую подшивку, дайте почитать газеты детям, внукам, знакомым. В случае отсутствия таковых принесите газеты в храм Вашего прихода.

Редакционный совет.

ДОРОГИЕ ЧИТАТЕЛИ!
Ваши отзывы и пожелания присылайте по адресу:
Московская область,
г. Сергиев Посад, ул. Кузьминова, 1/5,
Ильинский храм,
«Благовест Радонежья».
Тел. 540-47-92
Газету «Благовест Радонежья» можно приобрести в приходских храмах Сергиево-Посадского благочиния.

Регистрационное свидетельство
№ ПИ 1-50446.
Газета выходит ежемесячно. Тираж 6700 экз.

РЕДКОЛЛЕГИЯ «БЛАГОВЕСТА РАДОНЕЖЬЯ»:
священник Александр КОЛЕСНИКОВ,
протоиерей Сергий ТРУХАЧЕВ,
редактор Василий СЕМЕНОВ